

CONVENZIONE

tra



SIMLA Società Italiana di Medicina Legale e delle Assicurazioni – P.IVA 08345151008 – Viale Regina Elena, 336, 00185 Roma

di seguito denominato **CONTRAENTE o SIMLA**

e

SANITASSICURA S.r.l. con sede legale in Via Giacomo Peroni 400 – 00131 ROMA Part. I.V.A. 12556901002, iscritto al Registro Unico degli Intermediari assicurativi e riassicurativi di cui all'art. 109 del D. Lgs. n. 209/2005 nella sezione E numero di iscrizione E000481402 – di seguito denominata **DISTRIBUTORE o SANITASSICURA**

Il **CONTRAENTE** della Convenzione intende mettere a disposizione degli iscritti un servizio di consulenza nella scelta di coperture assicurative a condizioni e costi competitivi;

Il **DISTRIBUTORE** si occuperà di erogare direttamente i servizi di consulenza e di intermediazione assicurativa e individuerà i partner con cui collaborerà al fine di fornire al **CONTRAENTE** e agli iscritti un supporto completo e professionale.

Nello specifico, sono stati individuati i seguenti partner:

ASSIMEDICI S.r.l. - con sede legale in Viale Di Porta Vercellina

20 – 20123 Milano (MI), Part. I.V.A. 07626850965, iscritto al Registro Unico degli Intermediari assicurativi cui all'art. 109 del D. Lgs. n. 209/2005 nella sezione B numero di iscrizione B000401406 – di seguito denominata **BROKER WHOLESale**

e

CONSULCESI S.A. con sede legale in Via G. Motta 6 — 6828 — Balerna (CH), codice fiscale n. CHE – 259458377 di seguito denominata **FORNITORE DI SERVIZI**

Il **BROKER WHOLESale**, con una maturata esperienza, è in grado di fornire, **per il tramite del DISTRIBUTORE**, le garanzie assicurative richieste attraverso primarie Compagnie nazionali ed internazionali.

Il **FORNITORE DI SERVIZI** è un'azienda leader nell'offerta di servizi per i medici e, nell'ambito della propria attività, propone un pacchetto composto da servizi, utilizzabili o richiedibili tramite i canali digitali e tradizioni, denominato "*Consulcesi CLUB*". Consulcesi Club offre contenuti esclusivi, servizi e vantaggi a migliaia di professionisti sanitari, per supportarli nella vita lavorativa e privata. Consulcesi Club è la soluzione digitale, un ecosistema unico di contenuti e servizi, utilizzabili in qualsiasi momento e offre una piattaforma customizzata pensata per i professionisti sanitari: un universo di contenuti multiformato, tool e moduli utili e pratici, corsi di formazione ECM, vantaggiosi coupon e codici sconto, un network di professionisti sanitari e funzionalità esclusive.

All'interno di questa **CONVENZIONE**, al fine di dare grande valore per gli iscritti di **SIMLA**, il **DISTRIBUTORE** e i partner offriranno i

vantaggi descritti nei paragrafi seguenti.

1. Pronto Assicuratore

SANITASSICURA offre **gratuitamente** a tutti gli iscritti il servizio Pronto Assicuratore: un punto di riferimento su qualsiasi dubbio relativo alle polizze che gli iscritti del CONTRAENTE o che il CONTRAENTE stesso hanno già o per individuare i prodotti che possano aumentare la protezione assicurativa, analizzando i bisogni e il profilo di rischio. Di seguito alcuni esempi:

- ✓ Analisi e comparazione di polizze già attivate dall'iscritto
- ✓ Supporto e chiarimenti sulle polizze già stipulate
- ✓ Analisi dei bisogni e guida alle coperture
- ✓ Assistenza nella redazione della denuncia sulla Polizza dell'Azienda Ospedaliera e dell'ASL
- ✓ Assistenza nella redazione della denuncia sulla Polizza Personale
- ✓ Assistenza nella ricerca e nomina di un Legale e di un Consulente Tecnico di Parte anche per il tramite di polizze di Difesa Legale o di Responsabilità professionale personali.
- ✓ Assistenza in campo previdenziale, legale ed assicurativo sui quesiti inviati a mezzo del modulo online predisposto per gli iscritti del **CONTRAENTE** della **Convenzione**
- ✓ Servizio per l'analisi, ricerca, valutazione e messa a disposizione degli iscritti di coperture assicurative, **ottenute tramite primarie compagnie nazionali ed internazionali**, con **tariffe convenzionate**.

2. Pacchetto esclusivo con servizi e polizze assicurative per gli iscritti SIMLA

Il **DISTRIBUTORE** e il **BROKER WHOLESale** metteranno a disposizione, **ESCLUSIVAMENTE** agli iscritti del Contraente, un pacchetto composto da polizze assicurative e servizi anche per la formazione ad un prezzo particolarmente vantaggioso composto dai seguenti prodotti:

- 1) Polizza di RC Professionale per i Medici Legali
- 2) Polizza di tutela legale penale
- 3) Iscrizione gratuita a Consulcesi Club con la possibilità di utilizzare fino a 10 ECM

Di seguito, il dettaglio sui tre prodotti offerti nella **CONVENZIONE** per gli iscritti **SIMLA**.

2.1 Polizza di Responsabilità Professionale

La soluzione assicurativa di Responsabilità professionale offerta nella Convenzione è una polizza completa per tutti i medici di Medicina Legale e, soprattutto, adeguata ai recenti requisiti di Legge delineati dai decreti attuativi della Legge Gelli in vigore dal 16/03/2024. Di seguito, i punti salienti della polizza:

- Compagnia Assicurativa: *AmTrust Assicurazioni S.p.A.*
- Responsabilità Professionale Libera Professione e Colpa Grave inclusa attività convenzionata e/o di Dipendente Pubblico/Privato
- Polizza adeguata a tutti i requisiti di Legge, inclusi i decreti attuativi delle Legge Gelli 24/17 in vigore dal 16/03/2024
- Relativamente all'Attività di Medicina Legale, l'Assicurazione si intende estesa alla Responsabilità Civile per Perdite Patrimoniali.
- Responsabilità Solidale

- Retroattività 10 anni – Nessuno scoperto – Nessuna franchigia
- L'Assicurazione per l'attività di Medicina Legale indicata nella Scheda di Polizza si intende estesa alla Responsabilità Civile per:
 - Sostituzione del Medico di Medicina Generale e del Pediatra di Libera Scelta
 - **Attività di Continuità Assistenziale, inclusa applicazione e rimozione punti di sutura;**
 - Attività di consulenza presso enti pubblici e privati (es. case di cura private, istituti termali/benessere)
 - Medico incaricato dei prelievi presso laboratori privati od associati;
 - Attività di docente per corsi di primo soccorso e presso istituti di formazione;
 - Medico accompagnatore durante vacanze studio di gruppi di studenti;
 - Assistenza Medica di primo soccorso per eventi sportivi e manifestazioni;
 - **Attività espletata nell'ambito della formazione specifica in Medicina Generale ai sensi del D.lgs 17/8/1999 N°368 e successive modifiche e integrazioni**

Si invita ad approfondire consultando i set informativi disponibili su www.sanitassicura.it

2.2 Polizza di tutela legale penale

La polizza di Tutela Legale penale è un'assicurazione della Compagnia DAS, gruppo Generali S.p.S., che protegge l'assicurato in caso di controversie penali e per la chiamata in causa della compagnia di Responsabilità Civile in caso non si attivi per la gestione del sinistro.

La polizza offre la migliore assistenza e difesa, sia stragiudiziale sia giudiziale, con la garanzia di rimborso delle spese legali, peritali e

processuali.

Il Massimale di Polizza ammonta a 30.000 euro per sinistro ed è illimitato nell'anno. La sua suddivisione avviene per gradi di giudizio.

Si invita ad approfondire la copertura nelle Condizioni Generali di Assicurazione allegate alla **CONVENZIONE** ("Allegato 1")

2.3 Consulcesi Club

A completamento del pacchetto, a tutti gli iscritti del CONTRAENTE che decideranno di acquistarlo, oltre alle polizze descritte precedentemente, verrà attivata la **Consulcesi Club "Convenzione"** che include le seguenti soluzioni e servizi personalizzati:

- News e Approfondimenti in costante aggiornamento sui diversi temi professionali
- Selezione di Risorse e tool professionali pratico-operativi
- Selezione di corsi di formazione dedicati agli infermieri per un totale di 10 ECM annui
- Elenco professionisti sanitari e scheda professionale per favorire la visibilità sul web e il networking con gli altri professionisti della community Consulcesi
- Area Personale per avere sempre accesso alle proprie informazioni di tipo amministrativo e di servizio
- Newsletter settimanale per rimanere sempre aggiornato
- Consulente e assistenza dedicati

Si rimanda alla presentazione allegata al presente documento ("Allegato 2") per ulteriori informazioni

2.4 Prezzo riservato per il pacchetto esclusivo per gli iscritti SIMLA

Il prezzo di tutto il pacchetto **ESCLUSIVO** per i medici iscritti a SIMLA è di **485 €** in assenza di sinistri negli ultimi 5 anni.

È possibile incrementare la copertura della polizza di Responsabilità Professionale aumentando il massimale per sinistro a 2.000.000 € e a 3.000.000 € per anno con un costo totale del pacchetto pari a **605 €** in assenza di sinistri negli ultimi 5 anni.

3. Mandato assicurativo

Il **CONTRAENTE della Convenzione** si impegna a dare mandato di brokeraggio assicurativo in via esclusiva al **BROKER WHOLESALE** congiuntamente con il **DISTRIBUITORE** per garantire la migliore assistenza e le migliori condizioni assicurative alla propria organizzazione e ai propri iscritti.

Il mandato da sottoscrivere è allegato al presente documento ("Allegato 3")

4. Comunicazione della convenzione agli iscritti e Riferimenti

Il **CONTRAENTE della Convenzione** si impegna a comunicare agli iscritti, tramite le proprie pubblicazioni, il proprio sito internet e durante eventi organizzati o riunioni, dell'esistenza e dei contenuti della Convenzione e si impegna a tenere aggiornati i propri Medici con gli stessi mezzi di ogni eventuale modifica o novità successiva.

Inoltre, il **CONTRAENTE della Convenzione** si impegna a concedere un desk brandizzato con i loghi del Broker wholesale e del DISTRIBUITORE per pubblicizzare sia la convenzione che i prodotti assicurativi offerti durante l'evento organizzato dal CONTRAENTE che si terrà a Catania dal 06 all'08 Giugno a Catania (46° CONVEGNO NAZIONALE SIMLA).

IL BROKER WHOLESALE ed IL DISTRIBUITORE forniranno al

CONTRAENTE della Convenzione il materiale promozionale e di supporto relativo al pacchetto assicurativo (dépliant, locandine, pagine internet).

Al fine di garantire che **la Convenzione** in oggetto sia **esclusivamente dedicata agli iscritti**, sarà predisposta una piattaforma dedicata per permettere ai Medici l'acquisto dei prodotti messi a disposizione.

IL DISTRIBUTORE rimarrà l'unico ed esclusivo interlocutore disponibile per avere informazioni circa la presente Convenzione ai seguenti recapiti:

Referente della Convenzione: Luigi Cordova

Cell. 3459752229

E-mail l.cordova@sanitassicura.it

5. Durata convenzione

Il presente accordo annuale decorrerà dalla data di sottoscrizione e si intenderà tacitamente rinnovato di anno in anno salvo disdetta data da una delle parti da comunicarsi mediante lettera raccomandata o PEC inviata almeno 60 giorni prima della ricorrenza annuale.

Nessun onere graverà sul CONTRAENTE della Convenzione.

Roma, _____

CONTRAENTE

DISTRIBUTORE

TUTELA LEGALE SANITASSICURA S.R.L.

Estratto Condizioni di Assicurazione – Polizza 198130

OGGETTO DELL'ASSICURAZIONE

La Società assume a proprio carico, nei limiti del massimale e delle condizioni previste in polizza, il rischio dell'assistenza stragiudiziale e giudiziale che si renda necessaria a tutela dei diritti dell'Assicurato, conseguente ad un sinistro rientrante in garanzia.

Rientrano in garanzia le seguenti spese:

- per l'intervento di un legale incaricato alla gestione del caso assicurativo;
- per l'intervento di un perito/consulente tecnico d'ufficio e/o di un consulente tecnico di parte;
- di giustizia;
- di accertamenti su soggetti, proprietà, modalità e dinamica dei sinistri;
- di indagini per la ricerca di prove a difesa, nei procedimenti penali;
- il contributo unificato per le spese degli atti giudiziari, se non ripetuto alla controparte in caso di soccombenza di quest'ultima.

La Società non assume a proprio carico il pagamento di multe o ammende e gli oneri fiscali che dovessero presentarsi nel corso o alla fine della vertenza, fatta eccezione per l'IVA sulle parcelle dei professionisti incaricati purché l'Assicurato non abbia la possibilità di detrarre tale imposta.

AMBITO E GARANZIE

La garanzia riguarda la tutela degli Assicurati nell'ambito dell'esercizio della professione medica qualora:

- a) siano sottoposti a procedimento penale per delitto colposo o per contravvenzione; la garanzia è operante anche prima della formulazione ufficiale della notizia di reato. Sono compresi i procedimenti penali per delitti colposi e per contravvenzioni derivanti da violazioni in materia fiscale ed amministrativa;
- b) siano sottoposte a procedimento penale per delitto doloso, purché vengano prosciolte o assolte con decisione passata in giudicato. In tali ipotesi, la Società rimborserà le spese di difesa sostenute quando la sentenza sia passata in giudicato. Sono in ogni caso esclusi i casi di estinzione del reato per qualsiasi altra causa. Le Persone Assicurate sono sempre tenute a denunciare il sinistro nel momento in cui ha inizio l'azione penale o quando abbiano avuto, comunque, notizia di coinvolgimento nell'indagine penale. Sono compresi i procedimenti penali per delitto doloso derivanti da violazioni in materia fiscale ed amministrativa;
- c) la Compagnia di Responsabilità Civile non si attivi per la gestione del sinistro, la Società garantirà le spese legali per la chiamata in causa della Compagnia di Responsabilità Civile.

ASSICURATI

Tutti i titolari della tessera "Consulcesi Club" o di altre carte servizi erogate da Consulcesi Service Srl.

MASSIMALI

Il massimale di Polizza, pari ad € 30.000,00 per sinistro, illimitato per anno, viene diviso per gradi di giudizio secondo i limiti sotto riportati:

- per i giudizi di primo grado (presso GdP, Tribunale, Corte d'Assise): € 10.000,00;
- per i giudizi di secondo grado (presso Tribunale, Corte d'Appello, Corte d'Assise d'Appello): € 10.000,00;
- per giudizi presso la Suprema Corte di Cassazione: € 10.000,00.

In deroga a quanto sopra previsto si precisa che, nel caso in cui il Giudice competente pronunci decreto motivato di archiviazione per infondatezza della notizia di reato ai sensi di quanto previsto dagli articoli 408 e 409 del Codice di Procedura Penale, il massimale per sinistro è pari ad € 2.500,00.

Nel caso in cui in un sinistro siano coinvolti più assicurati, si precisa che il massimale deve intendersi raddoppiato, ferma la divisione dello stesso per gradi di giudizio.

ESCLUSIONI

La garanzia è esclusa per:

- danni subiti per disastro ecologico, atomico, radioattivo;
- fatti conseguenti a eventi bellici, atti di terrorismo, tumulti popolari, scioperi e serrate;
- materia fiscale, tributaria e materia amministrativa;
- controversie e procedimenti relativi a veicoli, mezzi nautici e mezzi aerei in genere;
- vertenze con Istituti o Enti Pubblici di Assicurazioni Previdenziali e Sociali;
- controversie relative a diritti di brevetto, marchio, autore, esclusiva e concorrenza sleale;
- controversie di natura civile, salvo quanto espressamente previsto al punto c) della sezione "AMBITO E GARANZIE".

ESTENSIONE TERRITORIALE DELLE GARANZIE

Le garanzie riguardano i casi assicurativi che insorgano e debbano essere processualmente trattati ed eseguiti:

- nelle ipotesi di cui ai punti a) e b) della sezione "AMBITO E GARANZIE": in tutti gli Stati d'Europa;
- nell'ipotesi di cui al punto c) della sezione "AMBITO E GARANZIE": in Italia.

INSORGENZA DEL SINISTRO - OPERATIVITÀ DELLA GARANZIA

Il caso assicurativo si intende insorto e quindi verificato nel momento in cui l'Assicurato abbia iniziato a violare norme di legge.

La garanzia riguarda i casi assicurativi che insorgono per le ipotesi previste al punto a) e b) della sezione "AMBITO E GARANZIE":

- dalle ore 24 del giorno di sottoscrizione della tessera "Consulcesi Club", purché tale data sia successiva a quella di decorrenza della polizza.

Per le ipotesi previste al punto c) della sezione "AMBITO E GARANZIE", la garanzia riguarda i casi assicurativi che insorgono:

- trascorsi 60 giorni dalle ore 24 del giorno di sottoscrizione della tessera "Consulcesi Club", purché tale data sia successiva alla data di decorrenza della polizza.

La durata massima della copertura per tutti i soci è pari a 12 mesi e terminerà in ogni caso alla data di scadenza della tessera associativa.

Inoltre:

1. la garanzia si estende ai sinistri insorti nel periodo contrattuale, ma manifestatisi entro 360 giorni dalla cessazione del contratto;
2. la garanzia opera anche prima della notifica all'Assicurato dell'Informazione di Garanzia, nei casi di Presentazione spontanea (art. 374 del Codice di Procedura Penale), di Invito a presentarsi (art. 375 del Codice di Procedura Penale) e di Accompagnamento coattivo (art. 376 del Codice di Procedura Penale);
3. la copertura assicurativa si estende inoltre agli eventi assicurativi insorti durante la validità della precedente polizza di Tutela Legale numero 197372, stipulata con la medesima Società;
4. il sinistro è unico a tutti gli effetti, in presenza di vertenze promosse da o contro più persone ed aventi per oggetto domande identiche o connesse; procedimenti, anche di natura diversa, dovuti al medesimo evento-fatto nei quali siano coinvolte una o più persone assicurate.

DENUNCIA DEL CASO ASSICURATIVO E SCELTA DEL LEGALE

L'Assicurato deve tempestivamente denunciare il caso assicurativo alla Società, tramite il Broker, con in copia conoscenza il Contraente, trasmettendo tutti gli atti e documenti occorrenti, regolarizzandoli a proprie spese secondo le norme fiscali di bollo e di registro.

Alla denuncia dovrà essere sempre allegata la tessera "Consulcesi Club" cui il sinistro si riferisce e dovrà sempre riportare l'indicazione della data di iscrizione. Inoltre il Contraente si impegna, su richiesta della Società, ad esibire estratto dei registri in cui è riportato il nominativo del Socio al quale il sinistro si riferisce.

L'Assicurato dovrà far pervenire alla Società la notizia di ogni atto, a lui formalmente notificato secondo la normativa vigente, tempestivamente e, comunque, entro il termine utile per la difesa. Contemporaneamente alla denuncia del caso assicurativo o al momento dell'avvio dell'eventuale fase giudiziale, l'Assicurato può indicare alla Società un legale al quale affidare la pratica per il seguito giudiziale, ove il tentativo di bonaria definizione non abbia esito positivo.

Se l'Assicurato indica un legale non residente presso il Circondario del Tribunale competente a decidere la controversia, la Società garantirà gli onorari nei limiti del massimale e delle condizioni previste in polizza, con esclusione di spese e/o diritti di trasferta, vacanza, domiciliazione e di duplicazioni di attività.

GESTIONE DEL CASO ASSICURATIVO

Ricevuta la denuncia del caso assicurativo, la Società (ai sensi dell'art. 164 comma 2 lettera a) del Codice delle Assicurazioni Private - D.Lgs 209/05) si adopera per gestire la fase stragiudiziale, direttamente o a mezzo di professionisti da essa incaricati, e di svolgere ogni possibile tentativo per una bonaria definizione della controversia.

A tal fine l'Assicurato dovrà rilasciare alla Società, ove da questa richiesto, apposita procura per la gestione della controversia. In tale fase stragiudiziale, la Società valuterà l'opportunità di ricorrere o aderire ad un procedimento di mediazione, riservandosi nel primo caso la scelta dell'Organismo di mediazione.

Ove la composizione bonaria non riesca, se le pretese dell'Assicurato presentino possibilità di successo e in ogni caso quando sia necessaria la difesa in sede penale, la Società trasmette la pratica al legale.

Si conviene inoltre che per ogni stato della vertenza e grado del giudizio:

- l'Assicurato deve tenere aggiornata la Società su ogni circostanza rilevante ai fini dell'erogazione delle prestazioni previste in polizza, pena la decadenza dal diritto alle prestazioni previste in polizza;
- gli incarichi ai periti devono essere preventivamente concordati con la Società, pena il mancato rimborso della relativa spesa;

- gli incarichi ai legali devono essere preventivamente concordati con la Società, sempre che le pretese dell'Assicurato presentino possibilità di successo; agli stessi l'Assicurato rilascerà le necessarie procure; in caso contrario l'Assicurato decadrà dal diritto alle prestazioni previste in polizza;
- l'Assicurato, senza preventiva autorizzazione della Società, non può addivenire direttamente con la controparte ad alcuna transazione della vertenza, sia in sede stragiudiziale che giudiziale, che comporti oneri a carico della Società, pena la decadenza dal diritto alle prestazioni previste in polizza. Fanno eccezione i casi di comprovata urgenza - con conseguente impossibilità per l'Assicurato di preventiva richiesta di benessere - i quali verranno ratificati dalla Società, che sia stata posta in grado di verificare urgenza e congruità dell'operazione.

L'esecuzione forzata per ciascun titolo esecutivo verrà estesa a due tentativi.

La Società non è responsabile dell'operato di legali e periti.

DISACCORDO SULLA GESTIONE DEL SINISTRO - ARBITRATO

In caso di divergenza di opinione fra l'Assicurato e la Società sulla gestione del sinistro, la questione, a richiesta di una delle parti da formularsi con lettera raccomandata, potrà essere demandata ad un arbitro sulla cui designazione le parti dovranno accordarsi.

Se un tale accordo non si realizza, l'arbitro verrà designato dal Presidente del Tribunale del Foro competente, ai sensi di legge.

L'arbitro deciderà secondo equità e le spese di arbitrato saranno a carico della parte soccombente. Qualora la decisione dell'arbitro sia sfavorevole all'Assicurato, questi potrà ugualmente procedere per proprio conto e rischio con facoltà di ottenere dalla Società la rifusione delle spese incontrate, e non liquidate dalla controparte, qualora il risultato in tal modo conseguito sia più favorevole di quello in precedenza prospettato o acquisito dalla Società stessa, in linea di fatto o di diritto.

GLOSSARIO

A) Assicurativo

Anno/annualità/ annuo/annuale	Periodo di tempo pari a 365 o 366 giorni a seconda dell'anno di calendario cui ci si riferisce; in ogni caso e per ogni effetto, occorre fare riferimento al numero di giorni.
Assicurato	Il Soggetto il cui interesse è protetto dall'Assicurazione.
Assicurazione	Il contratto di assicurazione.
Contraente	Chi stipula il contratto di assicurazione.
Indennizzo / Rimborso	La somma dovuta dalla Società in caso di sinistro/caso assicurativo.
Massimale	La somma entro la quale la Società risponde per ogni caso assicurativo
Mese/mensile/ mensilità	Periodo di tempo pari a 30 o 31 o 28 o 29 giorni, a seconda del mese di calendario cui ci si riferisce; in ogni caso e per ogni effetto, occorre fare riferimento al numero di giorni.
Parti	Il Contraente e la Società.
Polizza	Il documento che prova l'assicurazione
Premio	La somma dovuta dal Contraente alla Società a fronte della stipulazione dell'assicurazione.
Sinistro/Caso Assicurativo	Il verificarsi dell'evento dannoso per il quale è prestata la garanzia assicurativa.
Società / assicuratore	L'impresa assicuratrice, e cioè D.A.S. Difesa Automobilistica Sinistri S.p.A.

B) Giuridico

Arbitrato	E' una procedura alternativa al ricorso alla giurisdizione civile ordinaria, che le parti possono adire per definire una controversia o evitarne l'insorgenza.
Assistenza stragiudiziale	E' l'attività che viene svolta tentando una mediazione tra le parti, al fine di comporre bonariamente una controversia ed evitare quindi il ricorso al giudice.

Contravvenzione	E' un reato (vedi alla voce Reati). Nelle contravvenzioni non si considera l'elemento psicologico e cioè la volontarietà di chi lo ha commesso: per la legge è irrilevante se il fatto è stato commesso volontariamente o involontariamente. Le contravvenzioni sono punite con l'arresto e/o l'ammenda.
Danno Extracontrattuale	E' il danno ingiusto derivante da un fatto illecito: tipicamente è il danno subito alla persona o a cose in conseguenza di un comportamento colposo di altre persone: esempio tipico il danno subito nel corso di un incidente stradale; oppure il danno subito alla propria abitazione; ma anche il danno subito dal derubato, dal truffato, etc ..Tra il danneggiato ed il responsabile non esiste alcun rapporto contrattuale o, se esiste, non ha alcun nesso con l'evento dannoso.
Delitto	E' un reato (vedi alla voce Reati) più grave della contravvenzione, che può essere commesso volontariamente o involontariamente. Più esattamente si definisce: <ul style="list-style-type: none"> - delitto colposo se viene commesso involontariamente e cioè per negligenza, imprudenza o imperizia; - delitto preterintenzionale se le conseguenze sono più gravi di quelle previste e volute; - delitto doloso se viene commesso volontariamente e con la consapevolezza di commettere un delitto. Il delitto è punito con la multa o la reclusione.
Diritto civile	E' il complesso di norme che regola i rapporti tra privati (aziende o persone): quando nasce un contrasto tra due soggetti privati questi si rivolgono al giudice perché, in base al diritto civile, decida chi ha ragione e chi ha torto. Nelle cause civili il giudice decide esclusivamente sulla base degli elementi forniti dalle parti ed è stabilito che chi afferma qualcosa è tenuto a provarlo.
Diritto penale	E' il complesso di norme stabilito per la tutela della collettività contro i comportamenti dannosi dei singoli. La responsabilità che deriva dalla violazione della legge penale può essere addebitata solo a persone fisiche, a differenza di quella derivante dalla violazione della legge civile (vedi alla voce Diritto civile) che si può attribuire sia a persone fisiche che a persone giuridiche. Mentre nelle cause civili le parti sono soggetti privati, nei processi penali è lo Stato che promuove il processo stesso, poiché questo si svolge nell'interesse della collettività. Ne consegue che mentre nella causa civile chi perde viene generalmente condannato a pagare tutte le spese, nel processo penale l'imputato dovrà comunque pagare le spese della sua difesa, anche se assolto, ma non quelle di giustizia (vedi alla voce relativa) che invece si accollerà lo Stato.
Fatto illecito	Qualsiasi fatto commesso in violazione di norme dell'ordinamento giuridico, fuori delle ipotesi di inadempimento contrattuale. L'illecito è quindi civile, se consiste nella violazione della legge civile, penale se in violazione di norme penali, amministrativo se contrario alle norme stabilite per il funzionamento della Pubblica Amministrazione.
Insorgenza (del caso assicurativo/sinistro)	Il momento nel quale inizia la violazione anche presunta di una norma di legge. Ai fini della validità delle garanzie contenute nella polizza di Tutela Legale, questo momento deve essere successivo a quello di perfezionamento della polizza e, se il comportamento contestato è continuato, si prende in considerazione la prima violazione. Più semplicemente, l'insorgenza non è il momento nel quale inizia il procedimento, ma quello in cui si verifica la violazione che determina il procedimento stesso. Più specificamente, l'insorgenza è nell'ipotesi di procedimento penale: il momento in cui sarebbe stato commesso il reato.
Procedimento penale	Inizia con la contestazione di presunta violazione di norme penali che viene notificata alla persona mediante Informazione di Garanzia. Questa contiene l'indicazione della norma violata e il titolo (colposo, preterintenzionale o doloso). Per la garanzia di polizza rileva la contestazione iniziale (prima del giudizio vero e proprio).
Reato	Violazione della legge penale. I reati si distinguono in contravvenzioni e delitti (vedi alle voci relative) a seconda del tipo di pena prevista dalla legge.
Spese di giustizia	Sono le spese del processo penale che vengono poste a carico dell'imputato in caso di sua condanna (vedi alla voce Diritto penale).
Spese di soccombenza	Sono le spese che la parte che perde una causa civile dovrà pagare alla parte vittoriosa. Il giudice decide se e in che misura tali spese devono essere addebitate a una delle parti (vedi alla Voce Diritto civile).

Spese peritali	Sono quelle relative all'opera del perito nominato dal giudice (C.T.U.- consulente tecnico di ufficio) o dalle parti (consulente di parte).
Transazione	Accordo con il quale le parti, facendosi reciproche concessioni, pongono fine ad una lite già insorta o ne prevengono una che potrebbe nascere.

Consulcesi Club

Convenzione

Marzo 2024

CONSULCESI GROUP | we are different!

Consulcesi Club

Consulcesi Club offre **contenuti esclusivi, servizi e vantaggi** a migliaia di **professionisti sanitari**, per supportarli nella vita lavorativa e privata.

La **soluzione digitale**, un ecosistema unico di contenuti e servizi, utilizzabili in **qualsiasi momento**.

Una **piattaforma customizzata** pensata per i professionisti sanitari: un **universo di contenuti multiformat, tool e moduli utili e pratici, corsi di formazione ECM, vantaggiosi coupon e codici sconto**, un **network di professionisti sanitari e funzionalità esclusive**.

Consulcesi Club | Offerta dedicata

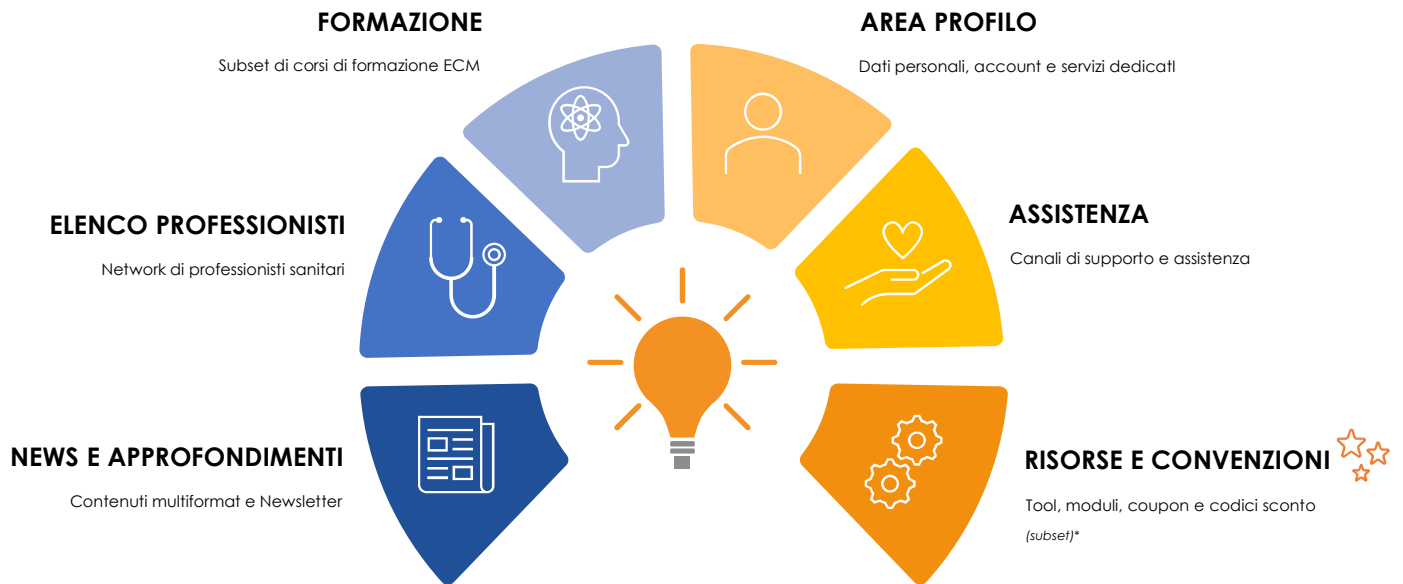

Consulcesi Club | News e Approfondimenti

Un universo di **contenuti** e **formati innovativi** per un aggiornamento quotidiano: news, articoli, podcast, video, guide, infografiche e molto altro.

I contenuti riguardano differenti **topic**:

- Norme e Diritto
- Assicurazioni e Tutele
- Fisco e Tasse
- Medicina e Ricerca
- Ambiente e Salute
- Professioni Sanitarie
- Sanità Digitale

Una **Newsletter settimanale** per un aggiornamento costante, utile ad offrire una panoramica completa su tutte le novità e sui nuovi servizi pensati per i professionisti.

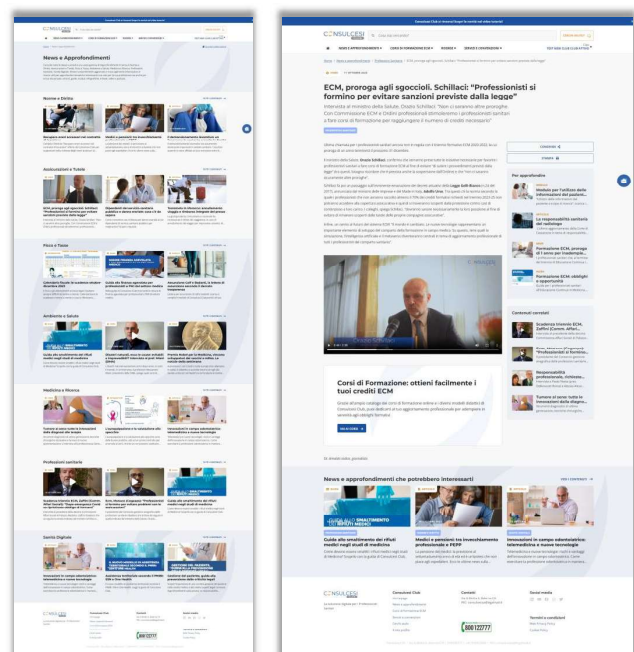

Consulcesi Club | Elenco professionisti

Uno spazio digitale per costruire relazioni e connessioni tra professionisti sanitari che fornisce un accesso a un network professionale con la possibilità di creare nuovi contatti e aumentare la propria visibilità online, condividere competenze ed esperienze.

- Ogni professionista ha la possibilità di:
- Creare una **scheda professionale** per condividere competenze ed esperienze
 - **Ricerca** e **filtrare** i professionisti
 - **Visualizzare** e **condividere** le schede professionali di altri operatori sanitari

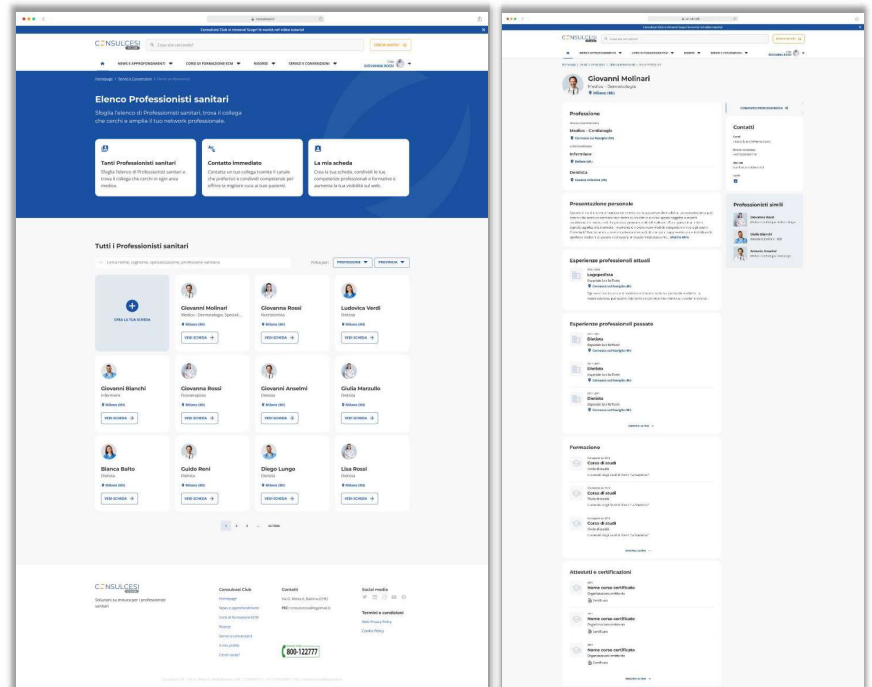

Consulcesi Club | Corsi di formazione ECM

Una **selezione di corsi di formazione dedicati** ai professionisti sanitari per un totale di **10 ECM annui**.

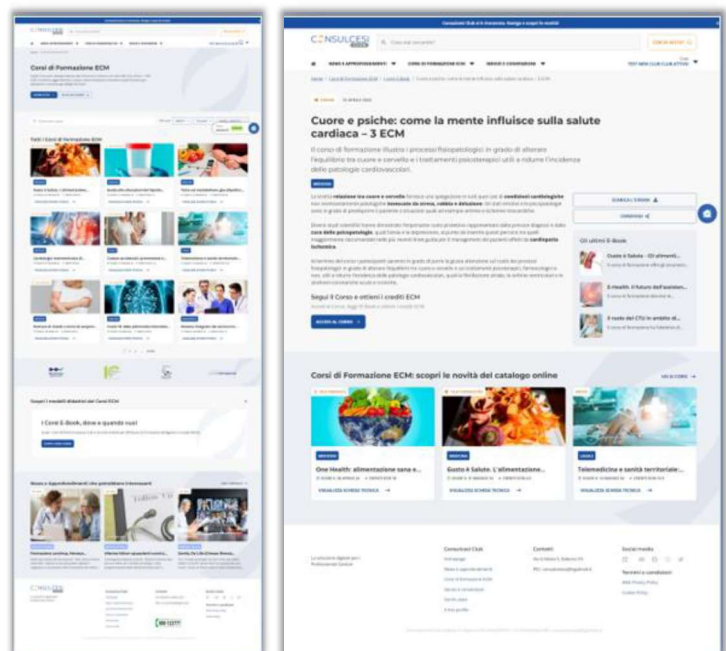

Consulcesi Club | Area Profilo

Sezione dedicata al **profilo** del professionista, in cui può consultare:

- La mia **libreria**, sezione in cui può salvare tutti i contenuti preferiti
- Le mie **risorse**, sezione in cui può salvare tutte le risorse di interesse
- La mia **scheda**, pagina dedicata alla propria scheda professionale

Inoltre, il professionista può visualizzare le informazioni del suo **account**:

- Dati personali
- Privacy

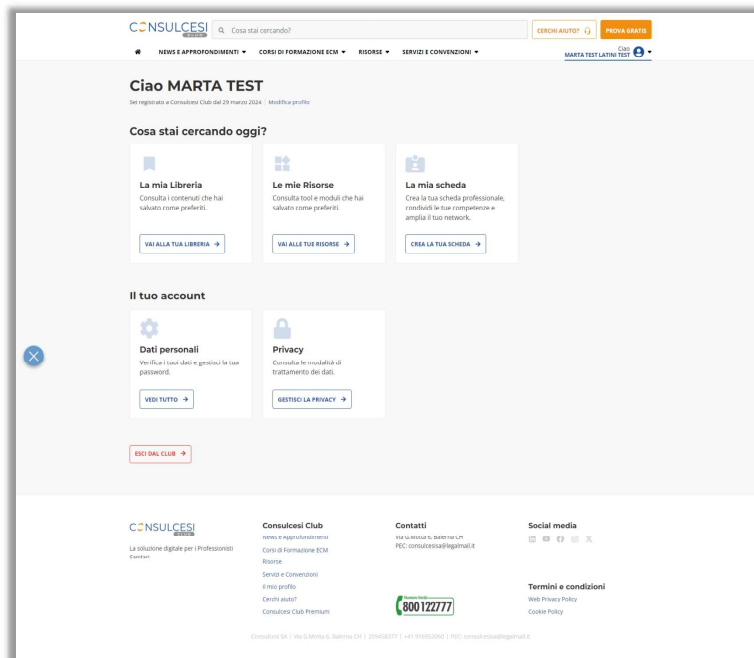

Consulcesi Club | Assistenza

Canali di assistenza dedicati per contattare un consulente e chiedere supporto. I canali a disposizione:

- Form contatti
- Numero Verde
- Chat
- WhatsApp

Inoltre, il professionista può prendere visione della serie **"video tutorial"** funzionali ad apprendere come utilizzare servizi e funzionalità.

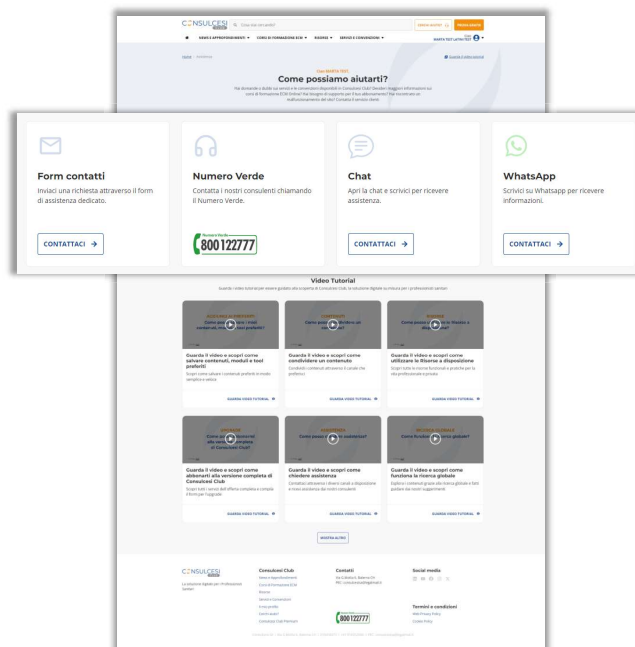

Consulcesi Club | Risorse e convenzioni

Accesso ad un subset di strumenti e risorse e coupon e codici sconto esclusivi

- **RISORSE**
Tool, calcolatori e moduli facsimile scaricabili e editabili, strumenti utili e pratici per un supporto immediato, utilizzabili da qualsiasi dispositivo
- **COUPON E CODICI SCONTO**
Accesso a coupon, offerte e codici sconto da utilizzare per gli acquisti online, in modo semplice e veloce.

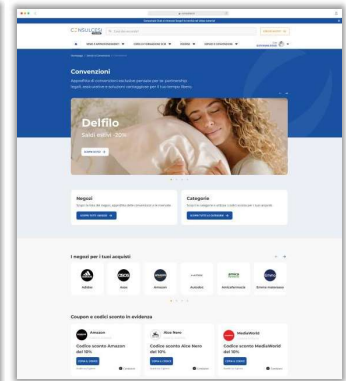
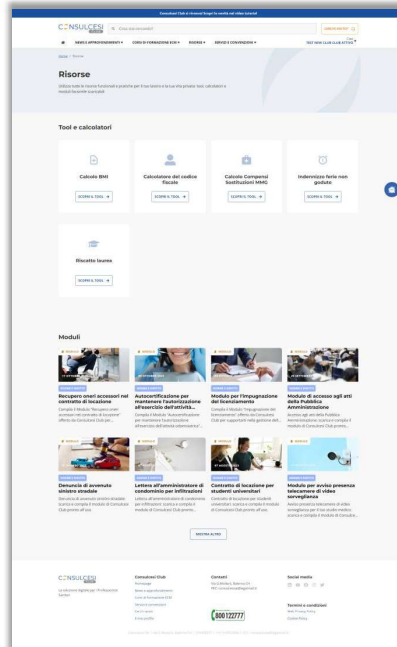



Roma, _____

Spettabile

ASSIMEDICI S.R.L.

Viale di Porta Vercellina 20
20123 MILANO MI

e

SANITASSICURA S.R.L.

Via Giacomo Peroni 400
00131 ROMA RM

Oggetto: Incarico per la gestione dei rischi e l'intermediazione delle relative coperture assicurative.

1. Preso atto che la Società Assimedici srl è iscritta alla Sezione B del registro Unico Intermediari di Assicurazione (D.Lgs. N. 209/2005) al numero B000401406 e Sanitassicura srl, intermediario per Assimedici srl, è iscritta alla Sezione E con il numero E000481402, con la presente Vi conferiamo l'incarico, in via esclusiva, di assisterci nella formulazione dei nostri programmi assicurativi e di curare l'intermediazione delle nostre polizze sul mercato, assistendoci nella relativa conclusione, nonché nel loro eventuale rinnovo o modifica, il tutto in conformità degli accordi che di volta in volta interverranno con noi.
2. Nell'ambito dell'incarico di cui sopra, Voi ci assisterete altresì, fornendoci la necessaria consulenza, nella fase esecutiva dei contratti assicurativi, curando nel nostro interesse e per nostro conto la gestione dei rapporti con le compagnie anche con riguardo ad eventuali sinistri.
3. Vi preghiamo di voler comunicare alle compagnie il conferimento del presente incarico, autorizzandoVi, se dalle stesse richiesto, a consegnarne loro copia, al fine di abilitarVi ad interloquire con le stesse con riferimento agli adempimenti che ci riguardano ed alle esigenze delle nostre polizze.
4. Resta a noi riservata la sottoscrizione delle polizze assicurative, nonché delle comunicazioni di disdetta o di recesso relativamente alle polizze stesse, nonché l'accettazione delle proposte di liquidazione di eventuali sinistri.
5. Ai fini assicurativi oggetto del presente incarico eleggiamo domicilio presso i Vostri uffici, impegnandoci ad informarVi immediatamente di qualunque iniziativa che le compagnie assicuratrici assumessero direttamente nei nostri confronti ed impegnandoci sin da ora a renderVi puntualmente disponibili, nel rispetto dei termini contrattualmente previsti, gli importi corrispondenti ai premi delle polizze da Voi intermediate nel nostro interesse e da noi accettate.
6. L'incarico di cui alla presente, sarà valido sino al 31/12/2024; a tale scadenza si intenderà tacitamente rinnovato di anno in anno salvo nostra o vostra eventuale disdetta, che dovrà essere comunicata all'altra parte con lettera raccomandata a/r inviata con un preavviso di almeno sessanta giorni rispetto alla scadenza originaria o rinnovata. In corso di validità, il presente incarico è irrevocabile per espressa volontà delle parti.
7. Il presente incarico di intermediazione assicurativa troverà remunerazione nelle provvigioni riconosciute all'intermediario dagli assicuratori e da quei compensi che di volta in volta verranno concordati con Voi, secondo gli usi consolidati del mercato.
8. Prendiamo altresì atto che nell'esecuzione del presente incarico, Voi non presterete alcuna attività di consulenza fiscale o legale o di altra natura al di fuori dall'ambito delle prestazioni che il broker è autorizzato a rendere ai sensi della normativa di settore (art 106 D.Lgs. n. 209/2005 e ss.m.i.).
9. Il presente incarico è regolato dalla legge italiana. Resta inteso che, ove insorgessero controversie sulla validità, interpretazione ed applicazione di quanto previsto della presente, entrambi faremo del nostro meglio per risolvere amichevolmente le vertenze. Ove ciò non risultasse possibile sarà esclusivamente competente a decidere l'autorità giudiziaria italiana.

Nel confermarvi di aver ricevuto ed aver preso visione della comunicazione informativa sugli obblighi di comportamento di cui gli intermediari sono tenuti nei confronti dei contraenti nell'esercizio dell'attività di intermediazione assicurativa, ai sensi del D.Lgs. n. 209/2005 (Codice delle assicurazioni private) e del regolamento ISVAP n. 40/2018 e ss.m.i (Modello 3 al Regolamento 40/2018), nonché di aver preso visione dell'Informativa sul Trattamento dei Dati personali ai sensi del D.Lgs. n.196/2003 (Codice in materia di



SIMLA Società Italiana di Medicina Legale e delle Assicurazioni

protezione dei dati personali) e del Regolamento UE n. 679/2016 applicabile dal 25 maggio 2018 e ss.m.i. ivi allegata, Vi ringraziamo in anticipo per la Vostra collaborazione e Vi porgiamo i nostri migliori saluti.

Timbro e Firma
Società Italiana di Medicina Legale e
delle Assicurazioni - SIMLA

Diamo atto che il contenuto dell'incarico come sopra a Voi conferito è frutto di negoziazione con la Vostra società per cui sono state da noi attentamente valutate ed accettate tutte le condizioni di ognuno dei punti sopra elencati.

Timbro e Firma
Società Italiana di Medicina Legale e
delle Assicurazioni - SIMLA

Dichiarazione di autorizzazione all'utilizzo di strumenti telematici

Ai sensi e per gli effetti della vigente disciplina normativa e regolamentare siete autorizzati a trasmettere tutta la documentazione, ivi inclusi la corrispondenza, le informazioni di cui al processo di adeguatezza dei contratti, l'informativa precontrattuale e i documenti contrattuali per mezzo di strumenti informatici.

Timbro e Firma
Società Italiana di Medicina Legale e
delle Assicurazioni - SIMLA